

冊 號：15-2

機關代號：10101

中華民國 108 年度

(108 年 1 月 1 日至 108 年 12 月 31 日)

桃園市總決算

桃園市政府教育局主管

桃園市地方教育發展基金

桃園市立武陵高級中等學校

附屬單位決算之分決算

(非營業部分)

桃園市立武陵高級中等學校編

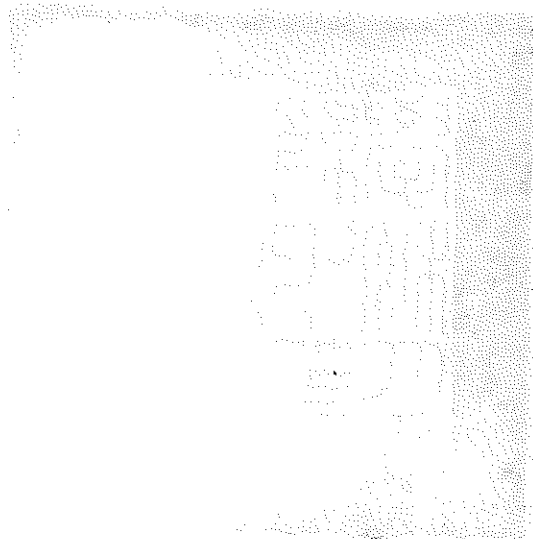

桃園市地方教育發展基金－桃園市立武陵高級中等學校
108 年度附屬單位決算分決算
 目 次

甲、總說明.....	第 1 頁至第 4 頁
乙、主要表	
1、基金來源、用途及餘絀表.....	第 5 頁至第 5 頁
2、現金流量表.....	第 6 頁至第 6 頁
3、平衡表.....	第 7 頁至第 8 頁
丙、附屬表	
1、基金來源明細表.....	第 9 頁至第 9 頁
2、基金用途明細表.....	第 10 頁至第 11 頁
3、資本資產及長期負債增減情形表.....	第 12 頁至第 16 頁
4、固定資產建設改良擴充明細表.....	第 17 頁至第 17 頁
5、固定項目增減情形表與財產分類統計表差額解釋表.....	第 18 頁至第 18 頁
6、員工人數彙計表.....	第 19 頁至第 19 頁
7、用人費用彙計表.....	第 20 頁至第 21 頁
8、增購及汰舊換新管理用公務車輛明細表.....	第 22 頁至第 22 頁
9、主要業務計畫執行績效摘要表.....	第 23 頁至第 23 頁
10、各項費用彙計表.....	第 24 頁至第 24 頁
11、管制性項目及統計所需項目比較表.....	第 25 頁至第 25 頁
丁、附表	
1、平衡表科目明細表.....	第 26 頁至第 31 頁
2、預算執行期間辦理併決算奉准明細表.....	第 32 頁至第 32 頁
3、預算執行期間辦理補辦預算奉准明細表.....	第 33 頁至第 33 頁

桃園市地方教育發展基金－桃園市立武陵高級中等學校

總 說 明

中 華 民 國 108 年 度

一、業務計畫實施績效：

為促進教育健全發展，提昇教育經費運用績效目的，依預算法規定編列附屬單位預算，本基金分別辦理培養學生健全人格、民主素養、法治觀念、人文涵養、強健體魄、及思考判斷與創造能力等業務。

(一)高中及高職教育計畫：

本年度預算編列 3 億 169 萬元，決算數 2 億 6,196 萬 1,460 元。

107 學年下學期，預定招收 64 班，實際招收 64 班，預計學生人數 2,457 人，實際學生人數 2,440 人。

108 學年上學期，預定招收 64 班，實際招收 64 班，預計學生人數 2,393 人，實際學生人數 2,385 人。

本計畫係

1. 配合校務推動及支援行政處室業務工作。
2. 充實(汰換)體育、教具、圖書等各科教學設備，革新教學方法，充實各科教材，提高教學效能。
3. 辦理教師甄選、場地開放、法治教育活動、教師進修研習等指定活動項目，藉由辦理各項活動可鍛鍊學生強健的身體，增進學生各項生活智能。

(二)建築及設備計畫：

本年度預算編列 8,899 萬 4,000 元，決算數 2,733 萬 9,352 元。係新建專科教室大樓暨停車場工程及汰換、充實設備，提高行政效率，增進教學品質。

二、基金來源、用途及餘絀情形：

(一)基金來源：

本年度基金來源決算數 3 億 8,857 萬 2,339 元，較預算數 3 億 9,068 萬 4,000 元，減少 211 萬 1,661 元，計減 0.54%。

茲將各基金來源科目金額與預算增減情形分析如下：

1. 服務收入：決算數 109 萬 1,950 元，較預算數 67 萬元，增加 42 萬 1,950 元，計增 62.98%。

主要係因：科學班、資優班甄選招生報名費收入、教師甄選報名費收入及工本費收入超收。

2. 財產處分收入：決算數 12 萬 5,930 元，較預算數 12 萬元，增加 5,930

桃園市地方教育發展基金－桃園市立武陵高級中等學校

總 說 明

中 華 民 國 108 年 度

元，計增 4.94%。

主要係因：財產處分變賣增加，收入超收。

3. 租金收入：決算數 71 萬 6,125 元，較預算數 2 萬 5,000 元，增加 69 萬 1,125 元，計增 2,764.50%。

主要係因：停車場租金收入超收。

4. 利息收入：決算數 6 萬 3,175 元，較預算數 3 萬 6,000 元，增加 2 萬 7,175 元，計增 75.49%。

主要係因：保管款及零用金專戶利息收入超收。

5. 其他財產收入：決算數 131 萬 4,838 元，較預算數 200 萬元，減少 68 萬 5,162 元，計減 34.26%。

主要係因：場地開放收入短收。

6. 公庫撥款收入：決算數 6,602 萬 5,810 元，較預算數 6,833 萬 2,000 元，減少 230 萬 6,190 元，計減 3.37%。

主要係因：扣抵 107 年用人費用結餘。

7. 政府其他撥入收入：決算數 2 億 6,924 萬 2,000 元，較預算數 2 億 6,924 萬 2,000 元，無增減。

8. 學雜費收入：決算數 3,870 萬 384 元，較預算數 3,921 萬 4,000 元，減少 51 萬 3,616 元，計減 1.31%。

主要係因：學雜費收入短收。

9. 雜項收入：決算數 1,129 萬 2,127 元，較預算數 1,104 萬 5,000 元，增加 24 萬 7,127 元，計增 2.24%。

主要係因：課業輔導費等收入超收。

(二)基金用途：

本年度基金用途決算數 2 億 8,930 萬 812 元，較預算數 3 億 9,068 萬 4,000 元，減少 1 億 138 萬 3,188 元，計減 25.95%。

茲將各基金用途科目金額與預算增減情形分析如下：

1. 高中及高職教育計畫：決算數 2 億 6,196 萬 1,460 元，較預算數 3 億 169 萬元，減少 3,972 萬 8,540 元，計減 13.17%。

主要係因：用人費用節餘及服務費用等撙節開支。

2. 建築及設備計畫：決算數 2,733 萬 9,352 元，較預算數 8,899 萬 4,000 元，減少 6,165 萬 4,648 元，計減 69.28%。

主要係因：新建專科教室大樓暨停車場工程尚未完工及購置機械及設備等採購結餘款。

桃園市地方教育發展基金－桃園市立武陵高級中等學校

總 說 明

中 華 民 國 108 年 度

(三)本期賸餘：

本年度決算賸餘數 9,927 萬 1,527 元，較預算增加賸餘數 9,927 萬 1,527 元。

三、現金流量結果：

(一)業務活動之淨現金流入 9,117 萬 2,310 元。

(二)其他活動之淨現金流出 4 萬 3,448 元。

(三)本年度現金及約當現金之淨增 9,112 萬 8,862 元。

(四)期初現金及約當現金 7,685 萬 7,623 元。

(五)期末現金及約當現金 1 億 6,798 萬 6,485 元。

四、資產負債情況：

(一)決算日資產總額為 8 億 7,181 萬 1,737 元，包括：

1. 流動資產 1 億 8,316 萬 2,870 元。

2. 投資、長期應收款項、貸墊款及準備金 50 萬元。

3. 其他資產 6 億 8,814 萬 8,867 元。

(二)決算日負債總額為 7 億 1,228 萬 9,936 元，包括：

1. 流動負債 2,148 萬 5,314 元。

2. 其他負債 6 億 9,080 萬 4,622 元。

(三)決算日基金餘額為累積賸餘 1 億 5,952 萬 1,801 元。

五、資本資產及長期負債概況：

決算日固定項目金額合計數為 3 億 8,059 萬 4,310 元，包括：

(一)土地 2 億 9,502 萬 1,258 元。

(二)機械及設備 3,708 萬 6,441 元。

(三)交通及運輸設備 266 萬 5,328 元。

(四)雜項設備 1,887 萬 6,273 元。

(五)購置中固定資產 1,774 萬 5,413 元。

(六)電腦軟體 260 萬 8,922 元。

(七)其他 659 萬 675 元。

桃園市地方教育發展基金－桃園市立武陵高級中等學校

總 說 明

中 華 民 國 108 年 度

六、其他：

本年度無補辦預算及併入決算事項。

桃園市地方教育發展基金—桃園市立武陵高級中等學校
基金來源、用途及餘絀表
中華民國 108 年度

單位：新臺幣元

科 目	本年度預算數		本年度決算數		比較增減		上年度決算數	
	金 額	%	金 額	%	金 額	%	金 額	%
4 基金來源	390,684,000	100.00	388,572,339	100.00	-2,111,661	-0.54	320,089,047	100.00
43 勞務收入	670,000	0.17	1,091,950	0.28	421,950	62.98	857,740	0.27
431服務收入	670,000	0.17	1,091,950	0.28	421,950	62.98	857,740	0.27
45 財產收入	2,181,000	0.56	2,220,068	0.57	39,068	1.79	3,871,469	1.21
451財產處分收入	120,000	0.03	125,930	0.03	5,930	4.94	66,060	0.02
452租金收入	25,000	0.01	716,125	0.18	691,125	2,764.50	1,573,219	0.49
454利息收入	36,000	0.01	63,175	0.02	27,175	75.49	52,447	0.02
45Y其他財產收入	2,000,000	0.51	1,314,838	0.34	-685,162	-34.26	2,179,743	0.68
46 政府撥入收入	337,574,000	86.41	335,267,810	86.28	-2,306,190	-0.68	224,488,762	70.13
462公庫撥款收入	68,332,000	17.49	66,025,810	16.99	-2,306,190	-3.37	28,396,762	8.87
46Y政府其他撥入收入	269,242,000	68.92	269,242,000	69.29			196,092,000	61.26
4S 教學收入	39,214,000	10.04	38,700,384	9.96	-513,616	-1.31	39,031,876	12.19
4S1學雜費收入	39,214,000	10.04	38,700,384	9.96	-513,616	-1.31	39,031,876	12.19
4Y 其他收入	11,045,000	2.83	11,292,127	2.91	247,127	2.24	51,839,200	16.20
4YY雜項收入	11,045,000	2.83	11,292,127	2.91	247,127	2.24	51,839,200	16.20
5 基金用途	390,684,000	100.00	289,300,812	100.00	-101,383,188	-25.95	259,838,773	100.00
52 高中及高職教育計畫	301,690,000	77.22	261,961,460	90.55	-39,728,540	-13.17	249,479,482	96.01
5M 建築及設備計畫	88,994,000	22.78	27,339,352	9.45	-61,654,648	-69.28	10,359,291	3.99
購建固定資產	85,929,000	21.99	24,616,028	8.51	-61,312,972	-71.35	10,359,291	3.99
其他	3,065,000	0.78	2,723,324	0.94	-341,676	-11.15		
本期賸餘 (短絀-)			99,271,527		99,271,527	0.00	60,250,274	
期初基金餘額			60,250,274		60,250,274			
解繳公庫						0.00		
期末基金餘額			159,521,801		159,521,801	0.00	60,250,274	

填表說明：

桃園市地方教育發展基金—桃園市立武陵高級中等學校

現金流量表

中華民國108年度

單位：新臺幣元

項 目	預 算 數	決 算 數	比 較 增 減	
			金額	%
81 業務活動之現金流量				
811 本期賸餘(短絀)		99,271,527	99,271,527	
812 調整非現金項目		-8,099,217	-8,099,217	
8123 流動資產淨減(淨增)		-11,973,508	-11,973,508	
8124 流動負債淨增(淨減)		3,874,291	3,874,291	
813 業務活動之淨現金流入(流出)		91,172,310	91,172,310	
82 其他活動之現金流量				
825 增加短期債務及其他負債		488,624	488,624	
82D 減少短期債務及其他負債		-532,072	-532,072	
82Z 其他活動之淨現金流入(流出)		-43,448	-43,448	
83 現金及約當現金之淨增(淨減)		91,128,862	91,128,862	
84 期初現金及約當現金		76,857,623	76,857,623	
85 期末現金及約當現金		167,986,485	167,986,485	

桃園市地方教育發展基金—桃園市立武陵高級中等學校

平衡表

中華民國108年12月31日

單位：新臺幣元

科 目	本年度決算數		上年度決算數		比較增減(-)	
	金 額	%	金 額	%	金 額	%
1 資 產	871,811,737	100.00	768,709,367	100.00	103,102,370	13.41
11 流動資產	183,162,870	21.01	80,060,500	10.41	103,102,370	128.78
111 現金	167,986,485	19.27	76,857,623	10.00	91,128,862	118.57
1112 銀行存款	167,986,485	19.27	76,857,623	10.00	91,128,862	118.57
1112-1 公庫存款	114,801,219	13.17	42,354,709	5.51	72,446,510	171.05
1112-2 零用金專戶	31,010,865	3.56	17,895,565	2.33	13,115,300	73.29
1112-3 保管款專戶	22,174,401	2.54	16,607,349	2.16	5,567,052	33.52
115 預付款項	15,176,385	1.74	3,202,877	0.42	11,973,508	373.84
1154 預付費用	15,176,385	1.74	3,202,877	0.42	11,973,508	373.84
1154-1 預付費用-預算內	13,709,717	1.57	0	0.00	13,709,717	0.00
1154-2 預付費用-預算外	1,466,668	0.17	3,202,877	0.42	-1,736,209	-54.21
12 投資、長期應收款項、貸墊款及準備金	500,000	0.06	500,000	0.07	0	0.00
124 準備金	500,000	0.06	500,000	0.07	0	0.00
124Y 其他準備金	500,000	0.06	500,000	0.07	0	0.00
13 其他資產	688,148,867	78.93	688,148,867	89.52	0	0.00
131 什項資產	688,148,867	78.93	688,148,867	89.52	0	0.00
1316 代管資產	688,148,867	78.93	688,148,867	89.52	0	0.00
1316-1 代管-土地	498,435,304	57.17	498,435,304	64.84	0	0.00
1316-2 代管-土地改良物	109,614	0.01	109,614	0.01	0	0.00
1316-3 代管-房屋及建築	189,603,949	21.75	189,603,949	24.67	0	0.00
資 產 合 計	871,811,737	100.00	768,709,367	100.00	103,102,370	13.41
2 負 債	712,289,936	81.70	708,459,093	92.16	3,830,843	0.54
21 流動負債	21,485,314	2.46	17,611,023	2.29	3,874,291	22.00
212 應付款項	21,485,314	2.46	17,611,023	2.29	3,874,291	22.00
2123 應付代收款	21,485,314	2.46	17,611,023	2.29	3,874,291	22.00
22 其他負債	690,804,622	79.24	690,848,070	89.87	-43,448	-0.01
221 什項負債	690,804,622	79.24	690,848,070	89.87	-43,448	-0.01
2211 存入保證金	2,655,755	0.30	2,699,203	0.35	-43,448	-1.61
2211-Y 保證金	1,151,958	0.13	1,684,030	0.22	-532,072	-31.60
2211-Z 保固金	1,503,797	0.17	1,015,173	0.13	488,624	48.13
2214 應付代管資產	688,148,867	78.93	688,148,867	89.52	0	0.00
信託代理與保證資產	371,700		信託代理與保證負債		371,700	
保證品	371,700		應付保證品		371,700	

註：

桃園市地方教育發展基金—桃園市立武陵高級中等學校

平衡表

中華民國108年12月31日

單位：新臺幣元

科 目		本年度決算數		上年度決算數		比 較 增 減 (-)	
名 稱		金 額	%	金 額	%	金 額	%
3	基金餘額	159,521,801	18.30	60,250,274	7.84	99,271,527	164.77
31	基金餘額	159,521,801	18.30	60,250,274	7.84	99,271,527	164.77
311	基金餘額	159,521,801	18.30	60,250,274	7.84	99,271,527	164.77
3111	累積餘額	159,521,801	18.30	60,250,274	7.84	99,271,527	164.77
	負債及基金餘額合計	871,811,737	100.00	768,709,367	100.00	103,102,370	13.41
信託代理與保證資產		371,700		信託代理與保證負債		371,700	
保證品		371,700		應付保證品		371,700	

註：

桃園市地方教育發展基金—桃園市立武陵高級中等學校
基金來源明細表
中華民國 108 年度

單位：新臺幣元

科 目	預 算 數	決 算 數	比 較 增 減		備 註
			金 額	%	
4 基金來源	390,684,000	388,572,339	-2,111,661	-0.54	
43 勞務收入	670,000	1,091,950	421,950	62.98	
431服務收入	670,000	1,091,950	421,950	62.98	科學班、資優班甄選招生報名費收入、教師甄選報名費收入及工本費收入超收。
45 財產收入	2,181,000	2,220,068	39,068	1.79	
451財產處分收入	120,000	125,930	5,930	4.94	
452租金收入	25,000	716,125	691,125	2,764.50	停車場租金收入超收。
454利息收入	36,000	63,175	27,175	75.49	保管款及零用金專戶利息收入超收。
45Y其他財產收入	2,000,000	1,314,838	-685,162	-34.26	場地出借收入短收。
46 政府撥入收入	337,574,000	335,267,810	-2,306,190	-0.68	
462公庫撥款收入	68,332,000	66,025,810	-2,306,190	-3.37	
46Y政府其他撥入收入	269,242,000	269,242,000		0.00	
4S 教學收入	39,214,000	38,700,384	-513,616	-1.31	
4S1學雜費收入	39,214,000	38,700,384	-513,616	-1.31	
4Y 其他收入	11,045,000	11,292,127	247,127	2.24	
4YY雜項收入	11,045,000	11,292,127	247,127	2.24	

填表說明：

桃園市地方教育發展基金—桃園市立武陵高級中等學校

基金用途明細表

中華民國 108 年度

單位：新臺幣元

科 目	預算數	決算數	比較增減		備 註
			金額	%	
5 基金用途	390,684,000	289,300,812	-101,383,188	-25.95	
52 高中及高職教育計畫	301,690,000	261,961,460	-39,728,540	-13.17	
1 用人費用	261,736,000	233,872,699	-27,863,301	-10.65	
11 正式員額薪資	169,152,000	154,689,978	-14,462,022	-8.55	
12 聘僱及兼職人員薪資	10,707,000	10,939,006	232,006	2.17	
13 超時工作報酬	2,366,000	2,164,218	-201,782	-8.53	
15 獎金	40,474,000	33,309,345	-7,164,655	-17.70	依考績情形覈實支用。
16 退休及卹償金	20,157,000	15,736,281	-4,420,719	-21.93	覈實支用。
18 福利費	18,880,000	17,033,871	-1,846,129	-9.78	
2 服務費用	20,626,000	18,476,970	-2,149,030	-10.42	
21 水電費	4,733,000	3,695,784	-1,037,216	-21.91	撙節支用。
22 郵電費	458,000	341,161	-116,839	-25.51	撙節支用。
23 旅運費	1,930,000	315,726	-1,614,274	-83.64	覈實支用。
24 印刷裝訂與廣告費	1,250,000	511,668	-738,332	-59.07	撙節支用。
25 修理保養及保固費	7,589,000	9,427,557	1,838,557	24.23	撙節支用。
26 保險費	367,000	30,302	-336,698	-91.74	撙節支用。
27 一般服務費	1,662,000	1,794,762	132,762	7.99	外包費委外校警3人(24小時三班制)，預算金額1,380,000元，決算金額1,562,004元，決算金額大於預算金額，係因委外校警預算編列金額不足支應共同供應契約金額之故。
28 專業服務費	2,457,000	2,180,010	-276,990	-11.27	撙節支用。
29 公共關係費	180,000	180,000			
3 材料及用品費	9,437,000	6,918,011	-2,518,989	-26.69	
31 使用材料費	1,459,000	1,046,767	-412,233	-28.25	撙節支用。
32 用品消耗	7,978,000	5,871,244	-2,106,756	-26.41	撙節支用。
4 租金、償債、利息及相關手續費	1,230,000	866,633	-363,367	-29.54	
42 房租	100,000		-100,000	-100.00	覈實支用。
44 交通及運輸設備租金	350,000	55,405	-294,595	-84.17	撙節支用。
45 雜項設備租金	780,000	811,228	31,228	4.00	
6 稅捐及規費(強制費)		3,670	3,670		
66 規費		3,670	3,670		覈實支用。調整容納：91Y其他轉出4,000元，661行政規費與強制費轉入4,000元。
7 會費、捐助、補助、分攤、照護、救濟與交流活動費	5,858,000	1,345,228	-4,512,772	-77.04	
71 會費	10,000	3,000	-7,000	-70.00	覈實支用。
72 捐助、補助與獎助	4,967,000	1,257,000	-3,710,000	-74.69	覈實支用。

桃園市地方教育發展基金—桃園市立武陵高級中等學校

基金用途明細表

中華民國 108 年度

單位：新臺幣元

科 目	預算數	決算數	比較增減		備 註
			金額	%	
73 分擔	1,000		-1,000	-100.00	覈實支用。
74 補貼、獎勵、慰問、照護與救濟	300,000	59,800	-240,200	-80.07	覈實支用。
75 競賽及交流活動費	580,000	25,428	-554,572	-95.62	覈實支用。
9 其他	2,803,000	478,249	-2,324,751	-82.94	
91 其他支出	2,803,000	478,249	-2,324,751	-82.94	撙節支用。調整容納：91Y其他轉出4,000元，661行政規費與強制費轉入4,000元。
5M 建築及設備計畫	88,994,000	27,339,352	-61,654,648	-69.28	
5 購建固定資產、無形資產及非理財目的之長期投資	88,994,000	27,339,352	-61,654,648	-69.28	
51 購建固定資產	85,929,000	24,616,028	-61,312,972	-71.35	撙節支用。調整容納：購置雜項設備轉出254,000元，購置交通及運輸設備轉入254,000元。一般保留新建專科教室大樓暨停車場統包工程及108籃球架採購案，保留61,053,587元。工程管理費預算數共計1,822,000元，決算數共計1,015,864元。（以工程預算金額扣除營業稅、保險費後，按500萬元以下部分2%~3.5%；超過500萬元至2500萬元部分1.5%~3%；超過2500萬元至5000萬元部分1%~2.5%；超過5000萬元至1億元部分1%~1.5%；超過1億元至5億元部分0.7%~1%）（本校新建專科教室大樓暨停車場統包工程：第一年工程預算金額78,150,000元，提撥工程管理費預算數1,822,000元、決算數1,015,864元。）。
52 購置無形資產	565,000	517,201	-47,799	-8.46	
54 遞延支出	2,500,000	2,206,123	-293,877	-11.76	撙節支用。

桃園市地方教育發展基金—桃園市立武陵高級中等學校

資本資產及長期負債增減情形表

中華民國 108 年度

單位：新臺幣元

項 目	取得成本/ 舉債數	以前年度累計 折舊(耗)/長期 投資評價/未攤 銷溢(折)價	本年度截至本月份變動				本年截至本月份 累計折舊 (耗)/長期投資評 價變動數/溢 (折)價攤銷數	期末餘額	
			增加		減少				主要增減 原因說明
			金額	類型	金額	類型			
資產									
非理財目的之長期投資	367,513,339	18,301,332	48,834,382		1,655,089		15,796,990	380,594,310	
土地	295,021,258							295,021,258	
土地改良物									
房屋及建築									

註：1.無經營珍貴動產、不動產。

2.108年4月9日支出541科目96,000元，耐用年限5年，殘值0元。

3.108年9月4日支出541科目98,700元，耐用年限5年，殘值0元。

4.108年10月3日支出541科目301,220元，耐用年限5年，殘值0元。

5.108年11月1日支出2123科目2,296,638元，耐用年限5年，殘值0元。

6.108年12月3日支出541科目1,476,203元，耐用年限5年，殘值0元。

7.108年12月9日支出541科目92,000元，耐用年限5年，殘值0元。

8.108年12月23日支出2123科目2,153,967元，耐用年限5年，殘值0元。

9.108年12月31日支出541科目142,000元，耐用年限5年，殘值0元。

桃園市地方教育發展基金—桃園市立武陵高級中等學校

資本資產及長期負債增減情形表

中華民國 108 年度

單位：新臺幣元									
項 目	取得成本/ 舉債數	以前年度累計 折舊(耗)/長期 投資評價/未攤 銷溢(折)價	本 年 度 截 至 本 月 份 變 動				本年度截至本月 份累計折舊 (耗)/長期投資評 價變動數/溢 (折)價攤銷數	期 末 餘 額	
			增加		減少				主要增減 原因說明
			金額	類型	金額	類型			
機械及設備	35,002,993	5,289,730	17,662,606	(1)	82,372	(5)	增置：電腦、智慧 黑板、物理設備電 子荷質比 等17,422,141元。撥 入：VEX EDR智慧 教育機器 人240,465元。報 廢：個人電腦、防 火牆、儲存裝置 等。	10,207,056	37,086,441
交通及運輸設備	2,722,256	369,168	1,003,097	(1)	36,642	(5)	增置：綜合擴大 機、天線分配 器、升降機等。報 廢：揚聲器、綜合 擴大機、室外擴音 設備等。	654,215	2,665,328

註：1.無經營珍貴動產、不動產。

- 2.108年4月9日支出541科目96,000元，耐用年限5年，殘值0元。
- 3.108年9月4日支出541科目98,700元，耐用年限5年，殘值0元。
- 4.108年10月3日支出541科目301,220元，耐用年限5年，殘值0元。
- 5.108年11月1日支出2123科目2,296,638元，耐用年限5年，殘值0元。
- 6.108年12月3日支出541科目1,476,203元，耐用年限5年，殘值0元。
- 7.108年12月9日支出541科目92,000元，耐用年限5年，殘值0元。
- 8.108年12月23日支出2123科目2,153,967元，耐用年限5年，殘值0元。
- 9.108年12月31日支出541科目142,000元，耐用年限5年，殘值0元。

桃園市地方教育發展基金—桃園市立武陵高級中等學校

資本資產及長期負債增減情形表

中華民國 108 年度

單位：新臺幣元

項 目	取得成本/ 舉債數	以前年度累計 折舊(耗)/長期 投資評價/未攤 銷溢(折)價	本年度截至本月份變動				本年年度截至本月份 累計折舊 (耗)/長期投資評 價變動數/溢 (折)價攤銷數	期末餘額
			增加		減少			
			金額	類型	金額	類型		
雜項設備	32,364,836	12,642,434	4,799,437	(1)	709,847	(5)	4,935,719	18,876,273
購建中固定資產			17,745,413	(12)				17,745,413
							增置：書櫃、冷氣、傢俱等。報廢：圖書、監視機、桌球台等。其他：新建專科教室大樓暨停車場統包工程費用16,729,549元及工程管理費1,015,864元。	

增置：書櫃、冷氣、傢俱等。報廢：圖書、監視機、桌球台等。其他：新建專科教室大樓暨停車場統包工程費用16,729,549元及工程管理費1,015,864元。

註：1.無經營珍貴動產、不動產。

- 2.108年4月9日支出541科目96,000元，耐用年限5年，殘值0元。
- 3.108年9月4日支出541科目98,700元，耐用年限5年，殘值0元。
- 4.108年10月3日支出541科目301,220元，耐用年限5年，殘值0元。
- 5.108年11月1日支出2123科目2,296,638元，耐用年限5年，殘值0元。
- 6.108年12月3日支出541科目1,476,203元，耐用年限5年，殘值0元。
- 7.108年12月9日支出541科目92,000元，耐用年限5年，殘值0元。
- 8.108年12月23日支出2123科目2,153,967元，耐用年限5年，殘值0元。
- 9.108年12月31日支出541科目142,000元，耐用年限5年，殘值0元。

桃園市地方教育發展基金—桃園市立武陵高級中等學校

資本資產及長期負債增減情形表

中華民國 108 年度

單位：新臺幣元

項 目	取得成本/ 舉債數	以前年度累計 折舊(耗)/長期 投資評價/未攤 銷溢(折)價	本年度截至本月份變動				本年度截至本月 份累計折舊 (耗)/長期投資評 價變動數/溢 (折)價攤銷數	期 末 餘 額
			增加		減少			
			金額	類型	金額	類型		
電腦軟體	2,401,996		967,101 (1)		760,175 (11)		增置：圖書館整合 管理系統、虛擬實 境編輯軟體、學 術WEB應用整合系 統等。無形資產攤 銷：本年度軟體攤 銷760,175元。	2,608,922
權利								
遞耗資產								

註：1.無經營珍貴動產、不動產。

- 2.108年4月9日支出541科目96,000元，耐用年限5年，殘值0元。
- 3.108年9月4日支出541科目98,700元，耐用年限5年，殘值0元。
- 4.108年10月3日支出541科目301,220元，耐用年限5年，殘值0元。
- 5.108年11月1日支出2123科目2,296,638元，耐用年限5年，殘值0元。
- 6.108年12月3日支出541科目1,476,203元，耐用年限5年，殘值0元。
- 7.108年12月9日支出541科目92,000元，耐用年限5年，殘值0元。
- 8.108年12月23日支出2123科目2,153,967元，耐用年限5年，殘值0元。
- 9.108年12月31日支出541科目142,000元，耐用年限5年，殘值0元。

桃園市地方教育發展基金——桃園市立武陵高級中等學校
資本資產及長期負債增減情形表

中華民國 108 年度

單位：新臺幣元

項 目	取得成本/ 舉債數	以前年度累計 折舊(耗)/長期 投資評價/未攤 銷溢(折)價	本年度截至本月份變動				本學年度截至本月份 累計折舊 (耗)/長期投資評 價變動數/溢 (折)價攤銷數	期末餘額
			增加		減少			
			金額	類型	金額	類型		
其他			6,656,728	(1)	66,053	(12)		6,590,675
負債 長期債務								

增置：美術館防水
隔熱工程、輔導室
室內空間活化改
善、科教館及圖書
館廁所整修等。其
他：本年度攤銷
數66,053元。

註：1.無經營珍貴動產、不動產。

- 2.108年4月9日支出541科目96,000元，耐用年限5年，殘值0元。
- 3.108年9月4日支出541科目98,700元，耐用年限5年，殘值0元。
- 4.108年10月3日支出541科目301,220元，耐用年限5年，殘值0元。
- 5.108年11月1日支出2123科目2,296,638元，耐用年限5年，殘值0元。
- 6.108年12月3日支出541科目1,476,203元，耐用年限5年，殘值0元。
- 7.108年12月9日支出541科目92,000元，耐用年限5年，殘值0元。
- 8.108年12月23日支出2123科目2,153,967元，耐用年限5年，殘值0元。
- 9.108年12月31日支出541科目142,000元，耐用年限5年，殘值0元。

桃園市地方教育發展基金—桃園市立武陵高級中等學校

固定資產建設改良擴充明細表

中華民國108年度

單位：新臺幣元

科 目	可 用 預 算 數					決 算 數	比 較 增 減 數	本 年 度 保 留 數
	以前年度 保 留 數	本 年 度 預 算 數	本年度奉准 先行辦理數	調 整 數	合 計			
土地								
土地								
購建中固定資產								
土地改良物								
土地改良物								
購建中固定資產								
房屋及建築		78,150,000			78,150,000	17,745,413	-60,404,587	60,404,587
房屋及建築		78,150,000			78,150,000		-78,150,000	60,404,587
購建中固定資產						17,745,413	17,745,413	
機械及設備		4,087,000			4,087,000	3,928,283	-158,717	
機械及設備		4,087,000			4,087,000	3,928,283	-158,717	
購建中固定資產								
交通及運輸設備		64,000		254,000	318,000	317,537	-463	
交通及運輸設備		64,000		254,000	318,000	317,537	-463	
購建中固定資產								
雜項設備		3,628,000		-254,000	3,374,000	2,624,795	-749,205	649,000
雜項設備		3,628,000		-254,000	3,374,000	2,624,795	-749,205	649,000
購建中固定資產								
合 計		85,929,000			85,929,000	24,616,028	-61,312,972	61,053,587

備註：1.本年度新建專科教室大樓暨停車場統包工程保留金額60,404,587元。

2.本年度108籃球架採購案保留金額649,000元。

桃園市地方教育發展基金—桃園市立武陵高級中等學校
固定項目增減情形表與財產分類統計表差額解釋表

中華民國108年12月31日

單位：新臺幣元

固 定 項 目	固定項目淨額	財 產 分 類 統 計 表 金 額	差 異 金 額	差 異 原 因
合 計	1,068,743,177	1,044,407,089	-24,336,088	
代管-土地	498,435,304	498,435,304		
代管-土地改良物	109,614	109,614		
代管-房屋及建築	189,603,949	189,603,949		
土地	295,021,258	295,021,258		
機械及設備	37,086,441	37,086,441		
交通及運輸設備	2,665,328	2,665,328		
雜項設備	18,876,273	18,876,273		
購建中固定資產	17,745,413		-17,745,413	新建專科教室大樓暨停車場統包工程尚在購建中，故總務處尚未登錄財產帳。
電腦軟體	2,608,922	2,608,922		
其他	6,590,675		-6,590,675	其他僅在會計財產統制帳記載。

桃園市地方教育發展基金—桃園市立武陵高級中等學校
員工人數彙計表
 中華民國 108 年度

單位：人

項 目	預 算 數	決 算 數	比 較 增 減	備 註
專任人員	198	188	-10	教員(12名)：教官2人出缺，遇缺不補；教師26人出缺，留職停薪3人，已聘用代理老師19人，共差異12人。 依107年10月29日桃教人字第1070089641號函，新增學務創新人員2人。
職員	192	180	-12	
技工	2	2	0	
工友	4	4	0	
約僱人員	0	2	2	
合 計	198	188	-10	

填表說明：一般服務費外包費委外校警3人(24小時3班制)。

桃園市地方教育發展基金—桃園市立武陵高級中等學校

用人費用彙計表(左半頁)

中華民國 108 年度

單位：新臺幣元

項 目	預 算 數											
	正式員 額薪資	聘僱人 員薪資	超時工 作報酬	津貼	獎金	退休及 卹償金	資遣費	福利費	提繳費	合計	兼任人 員用人 費用	總計
高中及高職教育計畫	169,152,000		2,366,000		40,474,000	20,157,000		18,880,000		251,029,000	10,707,000	261,736,000
正式人員	169,152,000		2,366,000		40,474,000	20,157,000		18,880,000		251,029,000		251,029,000
聘僱人員												
兼任人員											10,707,000	10,707,000
合 計	169,152,000		2,366,000		40,474,000	20,157,000		18,880,000		251,029,000	10,707,000	261,736,000

註：

1.本校學務創新人員未編列預算，依中華民國107年10月29日桃教人字第1070089641號函，自108年2月1日起每月依實際支出的適當科目列帳，依桃園市各級學校約僱人員僱用計畫表，該員屬約僱人員，故本表項目「聘僱人員」之聘用薪資無預算數但有決算數。

2.一般服務費外包費委外校警3人(24小時3班制)，預算金額1,380,000元，決算金額1,562,004元。

3.獎金係依據行政院107年12月25日院授人給字第1070059504號函訂定「107年軍公教人員年終工作獎金發給注意事項」編列年終工作獎金，計人數198人，預算數40,474,000元，決算數33,309,345元。

桃園市地方教育發展基金－桃園市立武陵高級中等學校

用人費用彙計表(右半頁)

中華民國 108 年度

單位：新臺幣元

決 算 數											
正式員 額薪資	聘僱人 員薪資	超時工 作報酬	津貼	獎金	退休及 卹償金	資遣費	福利費	提繳費	合計	兼任人 員用人 費用	總計
154,689,978	814,176	2,164,218		33,309,345	15,736,281		17,033,871		223,747,869	10,124,830	233,872,699
154,689,978		2,164,218		33,309,345	15,736,281		17,033,871		222,933,693		222,933,693
	814,176								814,176		814,176
										10,124,830	10,124,830
154,689,978	814,176	2,164,218		33,309,345	15,736,281		17,033,871		223,747,869	10,124,830	233,872,699

桃園市地方教育發展基金—桃園市立武陵高級中等學校

增購及汰舊換新管理用公務車輛明細表

中華民國108年度

單位：新臺幣元

車 輛 類 型	預 算 數		決 算 數		比 較 增 減				備 註
	輛數	金額	輛數	金額	輛數	%	金額	%	

註：截至本年度終了(1)管理用車輛：無。(2)其他車輛：無。

桃園市地方教育發展基金—桃園市立武陵高級中等學校

主要業務計畫執行績效摘要表

中華民國 108 年度

貨幣單位：新臺幣元

項 目	數量 單位	預算數		決算數		比較增減		備註	
		數量	金額	數量	金額	數量	%		
總 計			390,684,000		289,300,812		-101,383,188	-25.95	用人費用節餘及服務費用等撙節開支。 1.預算數以可用預算數表達。2.新建專科教室大樓暨停車場統包工程尚未完工及購置機械及設備等採購結餘款。
高中及高職教育計畫			301,690,000		261,961,460		-39,728,540	-13.17	
建築及設備計畫			88,994,000		27,339,352		-61,654,648	-69.28	

桃園市地方教育發展基金—桃園市立武陵高級中等學校

各項費用彙計表

中華民國108年度

單位：新臺幣元

科 目	預算數	決算數	比較增減(-)	
			金額	%
1 用人費用	261,736,000	233,872,699	-27,863,301	-10.65
11 正式員額薪資	169,152,000	154,689,978	-14,462,022	-8.55
12 聘僱及兼職人員薪資	10,707,000	10,939,006	232,006	2.17
13 超時工作報酬	2,366,000	2,164,218	-201,782	-8.53
15 獎金	40,474,000	33,309,345	-7,164,655	-17.70
16 退休及卹償金	20,157,000	15,736,281	-4,420,719	-21.93
18 福利費	18,880,000	17,033,871	-1,846,129	-9.78
2 服務費用	20,626,000	18,476,970	-2,149,030	-10.42
21 水電費	4,733,000	3,695,784	-1,037,216	-21.91
22 郵電費	458,000	341,161	-116,839	-25.51
23 旅運費	1,930,000	315,726	-1,614,274	-83.64
24 印刷裝訂與廣告費	1,250,000	511,668	-738,332	-59.07
25 修理保養及保固費	7,589,000	9,427,557	1,838,557	24.23
26 保險費	367,000	30,302	-336,698	-91.74
27 一般服務費	1,662,000	1,794,762	132,762	7.99
28 專業服務費	2,457,000	2,180,010	-276,990	-11.27
29 公共關係費	180,000	180,000	0	0.00
3 材料及用品費	9,437,000	6,918,011	-2,518,989	-26.69
31 使用材料費	1,459,000	1,046,767	-412,233	-28.25
32 用品消耗	7,978,000	5,871,244	-2,106,756	-26.41
4 租金、償債、利息及相關手續費	1,230,000	866,633	-363,367	-29.54
42 房租	100,000	0	-100,000	-100.00
44 交通及運輸設備租金	350,000	55,405	-294,595	-84.17
45 雜項設備租金	780,000	811,228	31,228	4.00
5 購建固定資產、無形資產及非理財目的之長期投資	88,994,000	27,339,352	-61,654,648	-69.28
51 購建固定資產	85,929,000	24,616,028	-61,312,972	-71.35
52 購置無形資產	565,000	517,201	-47,799	-8.46
54 遞延支出	2,500,000	2,206,123	-293,877	-11.76
6 稅捐及規費(強制費)	0	3,670	3,670	0.00
66 規費	0	3,670	3,670	0.00
7 會費、捐助、補助、分攤、照護、救濟與交流活動費	5,858,000	1,345,228	-4,512,772	-77.04
71 會費	10,000	3,000	-7,000	-70.00
72 捐助、補助與獎助	4,967,000	1,257,000	-3,710,000	-74.69
73 分擔	1,000	0	-1,000	-100.00
74 補貼、獎勵、慰問、照護與救濟	300,000	59,800	-240,200	-80.07
75 競賽及交流活動費	580,000	25,428	-554,572	-95.62
9 其他	2,803,000	478,249	-2,324,751	-82.94
91 其他支出	2,803,000	478,249	-2,324,751	-82.94
合 計	390,684,000	289,300,812	-101,383,188	-25.95

桃園市地方教育發展基金—桃園市立武陵高級中等學校

管制性項目及統計所需項目比較表

中華民國 108 年 度

單位：新臺幣元

科 目	預算數	決算數	比較增減		備 註
			金額	%	
管制性項目	180,000	180,000			
291 公共關係費	180,000	180,000			
統計所需項目	1,990,000	1,324,391	-665,609	-33.45	
213 宿舍電費		390	390		無人配住之首長職務宿舍電費，覈實支用。
282 專技人員酬金	832,000	464,700	-367,300	-44.15	
285 講課鐘點、稿費、出席審查及查詢費	593,000	342,100	-250,900	-42.31	
521 購置電腦軟體	565,000	517,201	-47,799	-8.46	

桃園市地方教育發展基金—桃園市立武陵高級中等學校

平衡表科目明細表

中華民國 108 年 12 月 31 日

單位：新臺幣元

日期	摘 要	金 額		備 註
		小 計	合 計	
	公庫存款	114,801,219	114,801,219	
	零用金專戶	31,010,865	31,010,865	
	保管款專戶	22,174,401	22,174,401	
	預付費用-預算內 5M230101武陵高級中等學校 513 擴充改良 房屋建築及設備	13,709,717	13,709,717	
	預付費用-預算外		1,466,668	
	1C0802 代扣勞保費	1,400		
	1C0805 代扣勞保人員健保費	894		
	2E0848 科學班計畫-經常門	1,014,735		
	2E0849 科學班計畫-資本門	82,679		
	3E0841 日本香川縣高松高校來訪交流經費	11,500		
	4E0806 活動中心投影機建置-資本門	300,000		
	6E0802 讀書心得寫作比賽評審費	2,710		
	6E0803 全國高中小論文寫作比賽評審費	1,920		
	6E0810 普及高中新興科技之認知計畫-經常 門	50,830		
	其他準備金	500,000	500,000	
	代管-土地	498,435,304	498,435,304	
	代管-土地改良物	109,614	109,614	
	代管-房屋及建築	189,603,949	189,603,949	
	保證品	371,700	371,700	
	應付代收款		21,485,314	
	1C0801 代扣公保費	105,481		
	1C0802 代扣勞保費	637		
	1C0804 代扣公保人員健保費	2,856		
	1C0805 代扣勞保人員健保費	128		
	1C0810 代扣補充健保費	2,014		
	2A0801 化學科教師專業成長研習經費	275,630		
	2C0826 英文學科中心代課鐘點費108(上)	6,400		
	2C0830 教育部教學卓越金質獎	600,000		
	2C0833 課發與精緻教學鐘點費108(上)	12,000		
	2C0834 課綱課程新增鐘點費	252,800		
	2E0807 引進外籍教師聘用計畫	536,283		

桃園市地方教育發展基金—桃園市立武陵高級中等學校

平衡表科目明細表

中華民國 108年12月31日

單位：新臺幣元

日期	摘 要	金 額		備 註
		小 計	合 計	
	2E0820 加強資優教育業務推動與運作-數理班	265		
	2E0821 加強資優教育業務推動與運作-語文班	3,142		
	2E0822 加強資優教育業務推動與運作-音樂班	350		
	2E0834 奧林匹亞中心器材與設備-經常門	5,994		
	2E0835 奧林匹亞中心器材與設備-資本門	1,228,006		
	2E0844 國教署補助充實一般科目教學設備計畫-經常門	54,004		
	2E0845 國教署補助充實一般科目教學設備計畫-資本門	5,728		
	2E0846 輔導身心障礙學生108學年經費	8,535		
	2E0850 頂高-夜自習諮詢輔導方案	2,405		
	2E0851 頂高-奧林匹亞培育方案	75,416		
	2E0852 頂高-國際素養進階訓練	2,163		
	2E0853 頂高-國際大師講座	8,100		
	2E0854 書報討論與專題講座	11,494		
	2E0859 光子物理之探討-物理	505		
	2E0860 高能物理的研究與應用-物理	569		
	2E0861 細胞運動學的應用-物理	569		
	2E0862 癌症藥物對腸道微生物的影響-生物	482		
	2E0863 利用幹細胞復原灼傷研究-生物	482		
	2E0864 疾病相關之轉錄體調控-生物	569		
	2E0867 跨領域美感教育卓越領航計畫	21,490		
	2E0868 提升英語文教學成效補助	149,003		
	2E0869 社區教育資源均質化108(上)-經常門	2,290		
	2E0871 美感與設計課程創新計畫	2,578		
	2E0873 特殊教育專業團隊人員服務計畫	137		
	2E0875 因應新課綱實施空間活化經費	26,106		
	2E0876 資優教育中心電源改善工程-資本門	2,300,000		
	2E0878 身心障礙資源班設備費-資本門	200,000		
	3C0813 法國海外教育旅行	2,822,000		
	3C0814 畢業紀念冊108學年度	511,280		
	3C0815 新加坡馬來西亞國際交流旅行團費	1,120,000		
	3C0903 平安保險費108(下)	350		
	3D0301 喬寧翔校友助學金	565,778		
	3D0401 捐助儀隊活動款	64,414		
	3D0701 全校廁所衛生紙建置專款	1,793		
	3D0801 全校廁所衛生紙建置專款	100,000		
	3D0Y01 獎助學金捐款	1,640,353		
	3D0Y02 慈暉獎助學金	1,709		
	3D0Y03 獎勵優秀學生基金管理會	500,000		
	3D0Y05 教育儲蓄戶	32		
	3E0805 學生工讀金及納保補助	237,897		

桃園市地方教育發展基金—桃園市立武陵高級中等學校

平衡表科目明細表

中華民國 108年12月31日

單位：新臺幣元

日期	摘 要	金 額		備 註
		小 計	合 計	
	3E0814 修整建棒球場經費-資本門	1,132,000		
	3E0822 健康促進學校實施計畫經費	76		
	3E0833 關懷動物生命教育補助	300		
	3E0835 樂器設備經費補助-資本門	2,500,000		
	4A0801 外交小尖兵英語種子隊選拔活動	10,330		
	4C0502 冷氣機維護與汰換費105(上)	457,933		
	4C0601 冷氣機維護與汰換費105(下)	490,533		
	4C0602 冷氣機維護與汰換費106(上)	493,467		
	4C0701 冷氣機維護與汰換費106(下)	492,467		
	4C0702 冷氣機維護與汰換費107(上)	484,401		
	4C0801 冷氣機維護與汰換費107(下)	482,734		
	4C0802 冷氣機維護與汰換費108(上)	472,334		
	4C0805 租借場地冷氣保養費	94,000		
	4C0806 新建專科大樓施工廠商用水費	1,088		
	4C0807 新建專科大樓施工廠商用電費	27,145		
	4D0401 學校各項業務需求專款	130,000		
	4D0502 改造學校教學場域和環境專款-資本門	52,100		
	4D0601 改造學校教學場域和環境專款-資本門	100,000		
	4D0701 改造學校教學場域和環境專款	10,000		
	4E0804 蒸飯燃料費108(上)	154,000		
	6E0805 中小學數位學習深耕計畫-經常門	18,984		
	6E0808 普及高中新興科技之認知計畫-資本門	12,000		
	6E0809 普及高中新興科技之認知計畫-無形	9,000		
	9E0811 A-1 新課綱課程總體發展-經常門	2,544		
	9E0812 B-1 教師課程協作與教學增能-經常門	960		
	9E0813 C-1 新課綱課程發展委員會-經常門	20,361		
	9E0814 D-1 學校動能特色武陵-經常門	10,134		
	9E0815 A-1 新課綱課程總體發展-資本門	1,556		
	9E0816 B-1 教師課程協作與教學增能-資本門	199		
	9E0818 D-1 學校動能武陵特色-資本門	12,000		
	AE0801 國中資優人才拔尖計畫(一階)	1,032		
	AE0803 國中創造力資教方案審查會議	1,197		
	AE0804 國中學術性向資教方案審查會議	20,365		
	T45201 場地租金	2,407		
	T45Y01 場地租借使用	33,500		
	T4YY09 上學期課業輔導費	283,950		
	保證金		1,151,958	
	Y06301 冷氣儲值卡保證金	48,000		
	Y07301 冷氣儲值卡保證金	12,300		

桃園市地方教育發展基金—桃園市立武陵高級中等學校

平衡表科目明細表

中華民國 108年12月31日

單位：新臺幣元

日期	摘 要	金 額		備 註
		小 計	合 計	
	Y08128 沂陸工程有限公司－108年美育館防水隔熱工程採購案履約保證金	205,000		
	Y08129 傳動數位設計印刷有限公司－108學年度畢業紀念冊編印採購案履約保證金	58,392		
	Y08132 鼎星通運有限公司－108學年度科學班專題及選修課程學生交通車租賃採購案履約保證金	10,000		
	Y08134 遠榮有限公司－108年棒球場整建採購案履約保證金	96,666		
	Y08135 詠泰國際旅行社有限公司－109年學生法國海外體驗學習活動專業服務案履約保證金	282,200		
	Y08136 天成室內裝修工程有限公司－108年藝術資源空間多功能教學空間活化工程履約保證金	105,000		
	Y08137 雄獅旅行社股份有限公司中壢分公司－109年新加坡馬來西亞國際交流採購案履約保證金	89,600		
	Y08143 新馳運動事業有限公司－108年籃球架採購案履約保證金	64,900		
	Y08144 久昇實業有限公司－108資優教育中心智慧黑板採購案履約保證金	120,000		
	Y08145 小鐵五金－108年機工具設備採購案履約保證金	18,500		
	Y08146 宜展有限公司－109年校園割草及灌木修剪清潔維護專業服務(後續擴充)履約保證金	19,200		
	Y08259 台北市私立欣苗幼兒園109/3/8租借活動中心場地清潔保證金	13,000		
	Y08301 冷氣儲值卡保證金	9,200		
	保固金		1,503,797	
	Z01001 鈺家有限公司－101年度教學暨行政大樓外牆鈦金字安裝工程案-111.8.29	5,456		
	Z06006 旭威電腦資訊有限公司－105學年度第2學期資優平板筆電採購案-109.7.3	20,250		
	Z07001 誠冠營造股份有限公司－106年度美育館1-4樓男女廁整修案保固金-109.3.8	88,341		
	Z07003 允嘉企業有限公司－107年圖書館內部環境改善工程採購案保固金-109.6.6	84,900		
	Z07004 天成室內裝修工程有限公司－107科教館地科教室空間裝修工程保固金109.6.11	23,400		
	Z07006 立川電機工業有限公司－107年育菁樓大電梯馬達等採購案保固金-109.7.30	14,280		
	Z07007 大正銳業有限公司－107年明道樓屋頂防水隔熱工程採購案保固金-109.8.21	69,300		

桃園市地方教育發展基金—桃園市立武陵高級中等學校

平衡表科目明細表

中華民國 108 年 12 月 31 日

單位：新臺幣元

日期	摘 要	金 額		備 註
		小 計	合 計	
	Z07008 大正銳業有限公司—107年活動中心屋頂防水隔熱工程採購案保固金-109.8.21	69,990		
	Z07009 豐力科技(股)公司—活動中心及科教館柴油引擎發電機組採購案保固金109.8.22	20,508		
	Z07011 路由有限公司—107年投影設備及電動布幕更換採購案保固金110.8.16	40,467		
	Z07012 和富機電工程有限公司—107年科教館等消防機組更換保固金-109.9.4	11,604		
	Z07013 世醫股份有限公司—107年桌上型全自動視力檢查儀採購案保固金-109.10.21	3,500		
	Z07014 旭威電腦資訊有限公司—107年建置校園智慧網路設備採購保固金-110.10.21	72,717		
	Z07018 正京工程(股)公司—107年育菁樓地下室地坪整修工程保固金109.12.24	43,140		
	Z07019 玉宸整合科技有限公司—107年監視器及車牌辨識校安系統保固金110.12.26	79,500		
	Z08001 路由有限公司—107年設備組二、三年級影音設備採購案保固金109.1.3	10,465		
	Z08002 邁克兄弟科技股份有限公司—108年前瞻基礎建設資訊設備採購保固金109.2.21	19,920		
	Z08003 恭鋒教育用品有限公司—108年前瞻基礎建設生活科技設備採購保固金109.2.22	4,260		
	Z08004 晶點室內裝修有限公司—108年建築物公共安全檢查改善工程保固金110.2.18	15,249		
	Z08005 正京工程股份有限公司—108年崇德樓地下室地坪整修工程採購案保固金110.3.6	56,326		
	Z08006 寶獅維麒實業有限公司—108年體育器材採購案保固金109.3.12	6,360		
	Z08007 誠家實業有限公司—108年K書中心傢俱設備採購案保固金110.3.27	29,823		
	Z08008 瑞伯拉室內裝修企業有限公司—108年K書中心內部改善工程保固金110.3.27	68,610		
	Z08009 寶獅維麒實業有限公司—108學年度高中足球聯賽體育器材採購保固金109.6.13	4,625		
	Z08010 旭威電腦資訊有限公司—校內教學設備(圖書館交換器)採購案保固金109.6.13	5,441		
	Z08011 久羿實業有限公司—高一教室智慧黑板採購案保固金111.6.11	94,000		
	Z08012 邁克兄弟科技股份有限公司—校內教學設備(圖書館手臂)採購案保固金109.6.9	10,740		
	Z08013 力易工程有限公司—科教館3樓視聽教室空間活化工程保固金110.6.4	24,976		
	Z08014 邁克兄弟科技股份有限公司—海高計畫行前訓練物品採購案保固金109.7.2	15,300		

桃園市地方教育發展基金－桃園市立武陵高級中等學校

平衡表科目明細表

中華民國 108 年 12 月 31 日

單位：新臺幣元

日期	摘 要	金 額		備 註
		小 計	合 計	
	Z08015 上宸光學國際有限公司－107年度第二學期均質化設備採購案保固金109.7.4	7,590		
	Z08016 意豐通信有限公司－108年改善演藝廳設備採購案保固金109.7.24	58,560		
	Z08017 迦勒事業有限公司－108年度圖書館設備(書櫃)採購案保固金-109.8.1	8,275		
	Z08018 誠冠營造股份有限公司－科教館與圖書館廁所整修工程保固金110.5.30	65,799		
	Z08019 葆城企業有限公司－108年資優教育化學生物設備採購案保固金109.10.8	26,580		
	Z08020 葆城企業有限公司－108年資優教育物理設備採購案保固金109.10.16	86,400		
	Z08021 基業室內裝修工程有限公司－108年輔導室室內空間活化改善保固金110.11.11	42,486		
	Z08022 恭鋒教育用品有限公司－108年度工藝館集塵設備採購案保固金109.11.17	8,910		
	Z08023 天成室內裝修工程有限公司－108年藝術資源空間等活化工程保固金110.12.20	31,414		
	Z08024 邁克兄弟科技股份有限公司－教學設備AI機器手臂採購案保固金109.11.25	13,140		
	Z08025 齊志股份有限公司－108年線上英文作文批改系統採購案保固金109.6.30	10,260		
	Z08026 新向系統科技股份有限公司－108年活動中心投影機採購案保固金111.12.18	18,060		
	Z08027 昱榮有限公司－108年虛擬實境編輯軟體採購案保固金109.12.22	8,730		
	Z08028 溟騰室內裝修設計工程有限公司－工藝館鋁框隔間門木櫃天花板保固金109.12.26	24,900		
	Z08029 溟騰室內裝修設計工程有限公司－工藝館生活科技教室水電油漆保固金109.12.26	12,600		
	Z08030 沂睦工程有限公司－108年美育館防水隔熱工程採購案保固金113.12.14	61,500		
	Z08031 小鐵五金－108年機工具設備採購案保固金-109.12.26	5,145		
	應付代管資產		688,148,867	
		688,148,867		
	應付保證品		371,700	
	006001 玖基企業有限公司－國有不動產設置太陽光電發電設備定存單質押設定履約保證金	371,700		

預算執行期間辦理併決算奉准明細表
中華民國 108 年度

單位：新臺幣元

科 目	核 准 文 號	核准日期 核 准 金 額
合 計		

備註：

預算執行期間辦理補辦預算奉准明細表
中華民國108年度

單位：新臺幣元

科 目	核 准 文 號	核 准 金 額
合 計		

主辦會計人員：

會計 林麗月

基金主持人：

桃園市立武陵高級中等學校 校長 林煥周